BALONCESTO

ESPECTACULAR TRIUNFO DEL GRUPO ANTE EL ALBATROS (140-42)

Los gijoneses terminan la Liga imbatidos en casa y con tanteo récord

FICHA TECNICA

Grupo Covadonga, 140 (60-80).

Anotadores: Flor (2), Huerta (8), Terrazas (10), Soto (16), Salvador (21), Baizán (12), Chalo (6), Capín (19), José Manuel (7), Mier (18), Pachi (11) y Abejón (10).

De 26 tiros libres ejecutados convirtieron 18 (69%).

Se les pitaron 24 faltas personales.

Albatros: 42 (23-19).

Anotadores: Losada (4), González (3), Alvarez (4), Garrido (5), Muñoz (12), Rodríguez (13) y Pascual (1).

De 24 tiros libres ejecutados convirtieron 12 (50%).

Se les pitaron 26 faltas personales y salieron por acumulación de las cinco reglamentarias, Muñoz y González en los minutos 10 y 12 de la segunda mitad.

ARBITRAJE

Se hicieron cargo del arbitraje los señores Amill y Campillo del Colegio Asturiano, los cuales realizaron una labor que pasó totalmente desapercibida.

En la segunda mitad el principal se vio en la necesidad de amonestar al preparador visitante que no estaba, al parecer, muy de acuerdo con sus decisiones. ¡Vamos, que a lo mejor, los árbitros tuvieron que ver en el resultado! ¡Lo que faltaba!

EL PARTIDO

Creemos que con ver el marcador final está todo dicho y es que el contrario que ayer noche se enfrentó al equipo que prepara Hernández no nos podemos imaginar cómo se encuentra en esta categoría. Bueno sí, lo imaginamos: esto es lo que les suele suceder a los equipos que se ven amparados por las cacicadas federativas. Y así les luce el pelo.

A partir del primer minuto en que los del Albatros consiguieron empates a 2 y a 4 puntos, la presión ejercida por los locales comienza a hacer estragos y el tanteador empieza a dispararse de forma alarmante hasta tal punto que en el minuto 10 ganaban los grupistas por el resultado de 25-6.

En esta primera mitad el entrenador local no movió el banco y los hombres puestos desde el pricipio en cancha, Chalo, Salvador, Pachi, Baizán y Terrazas, se encargaron de dejar el marcador tras los primeros veinte minutos en el escandaloso 60-23.

Si escandadlosa fue la primera mitad la segunda fue corregida y aumentada y los siete nuevos hombres que dispuso el técnico entraran en juego nos depararon un bonito espectáculo, ya que el público que estaba en el pabellón no se aburrió ante la superioridad local; ni mucho menos. El Grupo, aparte de arrollar, realizó un magnífico encuentro, en el que todos sus hombres, desde el primero hasta el último, cumplieron a la perfección con las indicaciones que el técnico les encomendó y así lograron que el respetable lo pasara francamente bien. La presión en los saques que ejercieron los jugadores grupistas fue perfecta y nosotros creemos que esta táctica fue la principal culpable de que los orensanos se descompusieran al no saber en ningún momento plantarle la defensa adecuada.

Los locales también tuvieron el día claro y los tiros a media distancia se fueron transformando con gran facilidad por lo que se hacía de todo punto imposible a los orensanos detener aquel vendaval.

Con este partido el Grupo logró salir imbatido en su cancha donde no perdió ni un solo punto a lo largo de toda la temporada; detalle éste muy interesante, ya que este éxito hacía muchos años que el equipo no lo conseguía. Uno no puede menos de sorprenderse al igual que lo hacían los espectadores que se dieron cita en el Polideportivo, de cómo el Grupo fue capaz de perder en Orense ante este vulgar conjunto que ayer nos visitó; y si hemos de ser sinceros no podemos comprender nosotros tampoco esta derrota (67-60) porque por lo demostrado hoy por los del Albatros, se nos hace del todo punto imposible.

DESTACADOS

Por el equipo local no caben destacados ya que todos sus jugadores brillaron a la misma altura y realizaron una espléndida labor de conjunto; por lo tanto lo que hay que destacar es eso: el conjunto que lograron formar esos doce hombres que Alfredo Hernández puso en juego.

Por el Albatros cabe destacar el pundonor que todos pusieron para salir lo más airosamente posible de la tromba que se les venía encima, y en esta labor destacó de manera singular el veterano Muñoz y el joven Losada.

AL MARGEN

Este partido tiene como anecdótico que el tanteo conseguido por los grupistas supera el alcanzado frente al Liceo Marítimo el pasado 11 de enero donde lograron 134 puntos y bate el récord de los alcanzados por los equipos en categoría nacional. Y es que 140 puntos tienen su miga.

GARCIA

BALONCESTO

EL INSTITUTO JOVELLANOS, CAMPEON DE ASTURIAS DE JUEGOS ESCOLARES

Venció en la final al Colegio Loyola, de Oviedo, por 66-56

Ayer, en el Pabellón Polideportivo de Piedras Blancas se disputó la final del Campeonato Escolar Juvenil donde se enfrentaron los equipos del Instituto Jovellanos y el Colegio Loyola de Oviedo, con triunfo del conjunto gijonés por 66-56.

El partido fue de una total igualdad en todo momento y prueba de ello es que en el descanso vencían los ovetenses por el resultado de 27-25. En la segunda parte los muchachos que prepara Gallinal salieron con unas enormes ganas de llevarse el triunfo que les da opción a ir a Valladolid a jugar la fase nacional y gracias a su trabajo en defensa lograron dominar de punta a cabo el encuentro ante lo que nada pudieron hacer los colegiales que dirige el conocido preparador Ricardo Hevia.

Resultado justo el conseguido por los chicos del Instituto a los que les deseamos mucha suerte en la fase que próximamente jugarán en la ciudad castellana.

BUZON DE LOS MODESTOS

DEPORTELANDIA
ALMACENES DEPORTIVOS AS
CALLE INSTITUTO, 5-7-9 · GIJON

— El Club Hispania cita para hoy, a la una, en la Peña Los Cinco, para desplazarse a Cangas de Onís, a los jugadores: Salvador, Donaire, Carlos, Senín, Rico, Trabanco, José I, José II, Andrés, Jorge, José Manuel, Barrial y Venancio.

BALONMANO

A. A. Avilesina - OJE de Cancienes, a las once horas, en la Exposición

En partido de promoción de ascenso a Primera Categoría Juvenil

CUATRO TITULOS DE ASTURIAS PARA AVILES

El equipo juvenil del colegio Corazón de María que se proclamó campeón de Asturias de Primera Categoría Juvenil. Algunos jugadores —tres concretamente— de los que figuran en ella no militan, actualmente, en sus filas.

A las once de la mañana de hoy, en la cancha de La Exposición, de Avilés y bajo la dirección de los árbitros asturianos señores Soto y Castillo, se celebrará el primer partido de la promoción de ascenso a Primera Categoría Juvenil entre la A. A. Avilesina —actualmente en esta categoría— y el OJE de Cancienes, que busca el ascenso.

El partido es, por tanto, muy interesante y ambos equipos (por muy distintas apetencias) buscarán un buen resultado. El encuentro es importante y teniendo en cuenta que es el único que se celebra en nuestra provincia, la cancha de La Exposición debe registrar una buena entrada.

FASE DE CLASIFICACION DE SEGUNDA DIVISION

La fase de clasificación de Segunda División comenzará el próximo día 4 de abril y finalizará el 30 de mayo. La A. A. Avilesina, campeón de Asturias de Primera Categoría Provincial participará en ella y ha sido incluida en el Grupo I junto a los cinco equipos siguientes: C. P. Coca, Santa Cristina, La Salle San Rafael, Dominicos y C. H Ferroviarios. En este primer grupo, la primera jornada de liga ha quedado establecida en la siguiente forma:

C. P. Coca-Santa Cristina
Dominicos-C. H. Ferroviarios
La Salle San Rafael-A. A. Avilesina.

Desde estas páginas deseamos a la A. A. Avilesina mucha suerte en esta fase de clasificación de Segunda División que puede abrir puertas al ascenso a Primera División Nacional, categoría que ya conoció el equipo avilesino y a la que merece volver, por sí misma y por sus seguidores.

FASES DE SECTOR DEL CAMPEONATO JUVENIL

Las Fases de Sector del Campeonato de España de categoría Juvenil se celebrarán durante los días 1, 2, 3 y 4 de abril. El Colegio Corazón de María, campeón de Asturias, no ha tenido suerte en el sector que le ha correspondido ya que en Orense tendrá que enfrentarse en su grupo al Club Lao de Orense y a El Pilar, de Pontevedra. En el otro grupo del mismo sector se hallan el Tirso de Molina, de La Coruña, el Maristas, de Lugo y el Vallehermosa OJE, de Madrid. Un sector muy fuerte, muy igualado, el más—tal vez—de todos los que se celebran. En caso de quedar campeón de su grupo, el conjunto asturiano tendría que enfrentarse al primer clasificado del otro grupo de su mismo sector y en caso de quedar campeón del mismo —cosa muy difícil— por lo ya dicho más arriba, acudira a una ciudad aún sin designar donde se enfrentaría a los vencedores de los sectores de Vizcaya, Valencia y Alicante.

CUATRO TITULOS PARA AVILES, CUATRO

Avilés, esta temporada se ha erigido en dueña y señora del balonmano asturiano. De siete títulos posibles (aún falta por disputar el título de categoría juvenil de escolares) la villa del Adelantado se ha llevado cuatro, y el Escuela de Maestría jugará la final, que aún falta por disputarse, y tiene muchas posibilidades de conseguirlo. La A. A. Avilesina se ha proclamado campeón de Asturias de Primera Categoría Provincial; el San Fernando —batiendo a la U. Laboral— el de categoría cadete; el G. E. Ensidesa, el de la misma categoria, en femenino, y el Bosco Ensidesa en categoría infantil. Gijón —¡qué tiempos aquéllos!— solamente consiguió el de Primera Categoría Juvenil, ya que el de Segunda se lo llevó a sus vitrinas el Hunosa, de Ciaño. De siete títulos posibles, cuatro. Huelgan más comentarios.

ROTSEN

PEPE RONCERO

La noticia escueta saltó por los teletipos: José Antonio Roncero Zabala, designado seleccionador absoluto de balonmano. ¿Sorpresa? Pues sí, porque aunque esperado, un nombramiento de esta importancia siempre sorprende.

Gijón cuenta para su historia con su segundo seleccionador nacional de una modalidad deportiva; primero lo fue años ha, Manolo Meana en fútbol, hoy le toca el turno a Pepe Roncero, Pepito para los amigos, un hombre que con este nombramiento honra a su ciudad con una de las más altas cotas que un deportista pueda anhelar.

Pepe Roncero, que empezó la práctica del deporte en el atletismo siendo campeón de Asturias en 100 metros, fue luego portero y delantero en el desaparecido equipo de fútbol del Estudiantes que tenía su sede en la Escuela de Peritos. Pasó luego a formar parte del equipo de baloncesto del Grupo Covadonga donde destacó de forma arrolladora llegando a ser pretendido para una selección de promesas por el entrenador norteamericano Mr. Spolding, pero debido a que en un partido jugado por el Grupo en Madrid frente al Estudiantes los nervios le jugaron una mala pasada, su actuación no fue lo suficientemente convincente para que el entrenador americano lo llevase a esa selección de promesas en la que luego destacaría un chaval llamado Emiliano Rodríguez.

Los años de Roncero defendiendo los colores grupistas merecen pasar a una antología del deporte gijonés ya que por aquel entonces no había otro acontecimiento deportivo en Gijón, aparte del fútbol que acudir a la cancha de la calle del Molino a ver a aquel Grupo Covadonga que arrollaba y en el que destacaba como un auténtico espectáculo este hombre. ¿Quién no se acuerda de aquel grito que Roncero repetía con asiduidad en el transcurso de los partidos? ¡«Tiro»!

Roncero tuvo que dejar la práctica del deporte prematuramente por culpa de una lesión de tipo muscular. Pasó luego a impartir sus conocimintos y a dirigir a diversos equipos de baloncesto, entre ellos al Grupo Covadonga tomando el relevo de Gin Herrero. En esta faceta empieza cosechando éxitos de gran trascendencia como lo son las medallas de oro en los Juegos del Cantábrico, en los Juegos Universitarios, en los de la OJE, quedar campeones de Segunda División y estar a punto de ascender a Primera División. Compagina por aquellos tiempos el baloncesto, siendo el número uno de la primera promoción de entrenadores nacionales, con la enseñanza del balonmano en el Colegio Corazón de María y ya desde entonces su ascensión en este deporte ha sido vertiginosa llegando en la actualidad a conseguir este importante nombramiento en el que no dudamos seguirá cosechando triunfos. Pepe es un triunfador del deporte y todo ello merced a su infatigable trabajo y su enorme magnetismo para la atracción de los jugadores que tiene bajo su sabia dirección, los cuales se sienten aferrados a su amistad imperecederamente. Y de eso uno habla por experiencia. Nosotros queremos aprovechar la ocasión para desde aquí pedir el homenaje que Roncero se merece y que todos los que nos sentimos honrados con su amistad y sentimos el deporte debemos hacer todo lo posible para que sea una realidad. José Antonio Roncero Zabala, seleccionador nacional de balonmano, se lo merece.

GARCIA

CONTABILIDAD
CALCULO
REDACCION COMERCIAL
MECANOGRAFIA
TAQUIGRAFIA
PRACTICAS OFICINA
CLASES DIARIAS
GRUPOS REDUCIDOS
TEMAX
Informes: Cabrales, 88

VOLEIBOL JUVENIL

NUEVO EXITO DEL EQUIPO DE LA ESCUELA DE MAESTRIA INDUSTRIAL

El equipo E.M.I. juvenil, de voleibol, perteneciente a la Escuela de Maestría Industrial de Gijón, ha realizado de nuevo una brillante campaña, proclamándose una vez más subcampeón de Asturias escolar y federado. Esto es fruto de un trabajo firme y continuado a lo largo de toda la temporada. El equipo está formado por jugadores con un porvenir muy grande en el voleibol provincial, e incluso algunos en el nacional. El equipo está constituido por la siguiente plantilla: Canal, Abeledo, Nacho, Felipe, Pablo, Cañete, Gabriel, Losada, Carbajal, Ocharri y Roberto. A éstos hay que añadir a José A. Mateos en la categoría escolar. Varios de estos jugadores vienen tomando parte con el equipo de Segunda División nacional, sin que a pesar de las diferencias existentes entre ambas categorías, estos muchachos lo acusen, ya que sus actuaciones son francamente buenas; estos jugadores son: Canal, Abeledo y Nacho.

Después de este subcampeonato, al E.M.I. le toca acudir al sector de Jaén y enfrentarse a los equipos: Madrid, C. Real, Badajaz, Jaén y Albacete. El equipo está dirigido por el preparador nacional don Joaquín Alvarez, el cual lleva ligado a este clube desde el año 1961 ininterrumpidamente; su brillante labor es de todos conocida.

Deseamos desde estas líneas toda suerte de venturas al E.M.I. y al voleibol asturiano.

SANCHIS
Estilográficas, bolígrafos y rotuladores todas marcas

ESTAFETA DEPORTIVA

Para Juanín Amado y su tertulia

Con mucho gusto, meciéndome en la siempre grata hamaca de la añeja y buena amistad, atiendo tu consulta.

Venancio, el estupendo jugador vasco fue internacional once veces.

Y ocupó los puestos de la tripleta central de la delantera, como a continuación pormenorizo:

Interior derecho: siete partidos (contra Irlanda, Francia, Bélgica, Argentina, Chile y Turquía, en dos ocasiones).

Delantero centro: tres (Bélgica, Suecia y Turquía).

Interior izquierdo: uno (contra Suecia, supliendo a Marcet).

Espero que mi colaboración responda a la confianza en ella depositada.

La segunda parte de la consulta (hermanos Gonzalvo) necesita de aclaración por tu parte, a cuya espera quedo para poder servirte.

Lo dicho, Juanín, amistad, lo mejor del mundo. Y servirla, al menos para mí, una gran satisfacción.—PILU.

SOLUCION A LOS PASATIEMPOS DE LA PAGINA DOS

SOLUCION AL JUEGO DE LOS SIETE ERRORES

1—Periódico. 2—Arboleda. 3—Chimenea. 4—Montaña. 5—Valla. 6—Bolsillo. 7—Ceja.

Solución al jeroglífico: VIAJA SOLO

edificio
c. BRASIL nº 43
acogido a beneficios

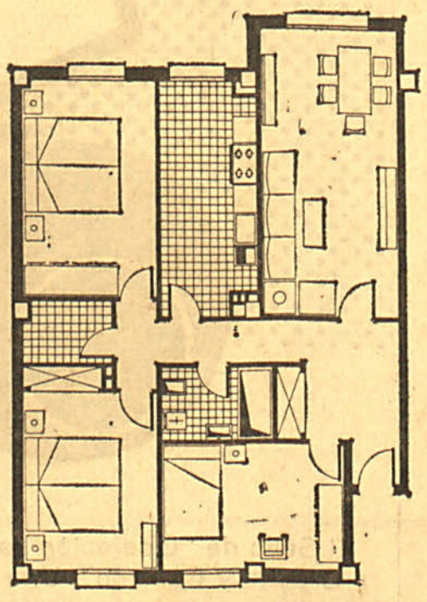

•SALON COMEDOR
•TRES DORMITORIOS
•COCINA A LA CALLE
SOLEADISIMOS
desde
885.000 pts.
a
970.000 pts.

FINANCIACION HASTA 18 AÑOS

Precios desde 885.000 a 970.000 Ptas. Viviendas Grupo Subvencionadas. Expd. OVS-891/73. Promotor María Luisa L. Cuesta Alvarez e Hijos. — Estas viviendas se dedicarán a domicilio del Titular. — C/c. número 737-1 y Aval Banco Zaragozano. — Calif. Provisional 28-10-74. — Autorización núm. 43. — Fecha terminación: 27-6-76.

INFORMACION:
PROMOCIONES MORO
Enrique Cangas, 46 / Teléfonos 343610 - 340045 / GIJON